PROCEDURA BEZPIECZEŃSTWA

w przypadku wystąpienia stanu epidemii wywołanego zakażeniami wirusem SARS-CoV-2

oraz zasady zachowania bezpieczeństwa zdrowotnego

na terenie

IV Liceum Ogólnokształcącego im.

Tadeusza Kościuszki w Krakowie

W roku szkolnym 2022/2023

OBOWIĄZUJĄCA OD 01.09.2022

PODSTAWA PRAWNA:

1. Ustawa z dnia 5 grudnia 2008 r. o zapobieganiu oraz zwalczaniu zakażeń i chorób zakaźnych u ludzi (Dz. U. z 2019 r. poz.1239 ze zm.),
2. Ustawa z dnia 14 marca 1985 r. o Państwowej Inspekcji Sanitarnej (Dz. U. z 2019 r. poz. 59 ze zm.),
3. Ustawa z dnia 14 grudnia 2016 r. Prawo oświatowe (Dz. U. z 2020 r. poz.910 ze zm.)
4. Rozporządzenie Ministra Edukacji Narodowej i Sportu z dnia 31 grudnia 2002 r. w sprawie bezpieczeństwa i higieny w publicznych i niepublicznych szkołach i placówkach (Dz. U. z 2020r. poz. 1166 ze zm.).
5. Rozporządzenie Rady Ministrów z dnia 25 marca 2022 r. w sprawie ustanowienia określonych ograniczeń, nakazów i zakazów w związku z wystąpieniem stanu epidemii (Dz. U. 2022 poz. 679).
6. Wytyczne GIS,MZ i MEN dla szkół publicznych szkół i niepublicznych szkół i placówek (sierpień 2022 r.).

W okresie funkcjonowania szkoły w reżimie sanitarnym w związku z trwaniem pandemii Covid-19 - w IV Liceum Ogólnokształcącym w Krakowie obowiązuje procedura bezpieczeństwa, mająca na celu funkcjonowanie szkoły w taki sposób, aby w optymalny i możliwy do zrealizowania sposób zapobiec zakażeniem i rozprzestrzenianiu się wirusa.
Procedura uwzględnia wytyczne MEN, MZ i GIS.

I. Obowiązki dyrektora szkoły

1. Opracowuje procedurę funkcjonowania szkoły w okresie reżimu sanitarnego w warunkach pandemii koronawirusa i choroby COVID-19.
2. Zapewnia pracownikom środki ochrony osobistej. W widocznym miejscu umieszczona są instrukcje z zasadami prawidłowego mycia i dezynfekcji rąk oraz zakładania i ściągania rękawiczek i maseczek – **załącznik nr 1, 2, 3, 4**
3. Organizuje pracę nauczycieli oraz pracowników obsługi i administracji na okres reżimu sanitarnego w warunkach pandemii koronawirusa i choroby COVID-19.
4. Przekazuje pracownikom, uczniom i rodzicom informacje dotyczące zaleceń GIS i podejmowanych w szkole działań, mających na celu ich realizację w związku z pandemią koronawirusa, w tym informuje o obowiązujących procedurach poprzez dziennik elektroniczny librus, wiadomości mailowe lub stronę internetową szkoły.

5. Zapewnia miejsce służące do izolacji osób podejrzanych o zakażenie bądź zakażonych COVID-19. Pomieszczenie jest wyposażone w zestaw ochronny: maseczki ochronne, rękawiczki ochronne, płyn do dezynfekcji. Jeśli uczeń bądź pracownik będzie wykazywał objawy typowe dla koronawirusa (gorączkę, kaszel, trudności w oddychaniu, utrata węchu o nagłym początku, utrata lub zaburzenia smaku o nagłym początku) należy postępować zgodnie z procedurami na wypadek stwierdzenia bądź podejrzenia zakażenia COVID-19, ujętymi w pkt. IV niniejszej procedury.
6. Zapewnia regularną dezynfekcje sprzętu i przyborów wykorzystywanych w czasie zajęć oraz powierzchni dotykowych na terenie szkoły.

II. Obowiązki uczniów i pracowników szkoły

Uczniowie:

1. Mają obowiązek przestrzegania zasad bezpiecznego korzystania z pojazdów transportu zbiorowego podczas drogi do i ze szkoły, zgodnie z aktualnie obowiązującymi przepisami.
2. Mogą uczęszczać do szkoły jeśli nie mają objawów infekcji lub choroby zakaźnej oraz gdy domownicy nie przebywają w izolacji w warunkach domowych.
3. Zobowiązani są do przestrzegania ogólnych zasad higieny: częste mycie i dezynfekcja rąk, ochrona podczas kichania i kaszlu oraz unikanie dotykania oczu, nosa i ust.
4. Mają obowiązek przestrzegania zasad bezpieczeństwa, określonych w tej procedurze.
5. Zobowiązani są do powiadamiania nauczyciela pod którego opieką pozostają o wystąpieniu objawów chorobowych podczas pobytu w szkole.
6. Rodzice ucznia mają obowiązek bezwzględnego pozostawienia dziecka w domu w przypadku wystąpienia u niego objawów chorobowych. Ponadto, w przypadku zakażenia koronawirusem zobowiązani są do niezwłocznego powiadomienia szkoły (poprzez kontakt z wychowawcą).

Pracownicy:

1. Mogą przychodzić do pracy jeśli nie mają objawów infekcji lub choroby zakaźnej oraz gdy domownicy nie przebywają w izolacji w warunkach domowych.
2. Zobowiązani są do przestrzegania ogólnych zasad higieny: częste mycie i dezynfekcja rąk, ochrona podczas kichania i kaszlu oraz unikanie dotykania oczu, nosa i ust.
3. Mają obowiązek przestrzegania zasad bezpieczeństwa, określonych w tej procedurze.
4. Mają obowiązek częstego wietrzenia pomieszczenia, w którym pracują.
5. Zobowiązani są do powiadamiania dyrektora o wystąpieniu objawów chorobowych podczas pobytu w pracy.
6. Mają obowiązek pozostania w domu w przypadku wystąpienia objawów chorobowych po pracy. Ponadto, w przypadku zakażenia koronawirusem zobowiązani są do niezwłocznego powiadomienia o tym dyrektora szkoły.

Ponadto nauczyciele:

1. Informują uczniów o obowiązujących na terenie szkoły zasadach bezpieczeństwa ze zwróceniem szczególnej uwagi na przestrzeganie zasad reżimu sanitarnego oraz dystansu społecznego w związku z zagrożeniem zakażenia koronawirusem.
2. Podczas pełnienia dyżuru na przerwach i podczas zajęć z uczniami mają obowiązek dbania o przestrzeganie przez uczniów obowiązujących zasad bezpieczeństwa.

Dodatkowo pracownicy obsługi:

1. Odpowiedzialni są za utrzymanie czystości w budynku zgodnie z zasadami zamieszczonymi w tej procedurze i obowiązującymi przepisami w tym zakresie.
2. Stosują odpowiednie środki ochrony osobistej podczas pracy.
3. Zachowują szczególną ostrożność korzystając z magazynu, dyżurki, innych pomieszczeń służących do wykonywania swoich obowiązków.
4. W razie potrzeby stosują instrukcję odkażania, stanowiącą załącznik do tej procedury.

III. Sposób postępowania w sytuacji podejrzenia zakażeniem koronawirusem u ucznia lub pracownika

1. Do szkoły może przychodzić pracownik lub uczeń bez objawów infekcji lub choroby zakaźnej.
2. Pracownicy szkoły i uczniowie zostali poinstruowani, że w przypadku wystąpienia niepokojących objawów choroby zakaźnej powinni pozostać w domu i skontaktować się z lekarzem podstawowej opieki zdrowotnej.
3. Wyznaczono miejsce, w którym można odizolować osobę w przypadku zdiagnozowania objawów chorobowych w szkole (gabinet pielęgniarki szkolnej).
4. **Procedura postępowania, gdy <u>u pracownika</u> będącego na stanowisku pracy stwierdzono podejrzenie zakażenia koronawirusem** (kaszel, gorączka, duszności, utrata węchu o nagłym początku, utrata lub zaburzenia smaku o nagłym początku):
   a) pracownik powiadamia dyrektora szkoły,
   b) pracownik powinien skontaktować się z lekarzem podstawowej opieki zdrowotnej, a następnie postąpić zgodnie z uzyskanymi zaleceniami.
5. **Procedura postępowania, gdy <u>u ucznia przebywającego w szkole</u> stwierdzono podejrzenie zakażenia koronawirusem** (kaszel, gorączka, duszności, utrata węchu o nagłym początku, utrata lub zaburzenia smaku o nagłym początku):
   a) uczeń powiadamia niezwłocznie nauczyciela (pod opieką którego przebywa), a nauczyciel - dyrektora szkoły (lub dyżurującego wicedyrektora) o zaistniałej sytuacji (telefonicznie),
   b) dyrektor (wicedyrektor) bezzwłocznie zawiadamia jednego z rodziców o zaistniałej sytuacji,
   c) rodzic odbiera dziecko ze szkoły i powinien skontaktować się z lekarzem podstawowej opieki zdrowotnej, aby uzyskać poradę medyczną a następnie postąpić zgodnie z uzyskanymi zaleceniami,
6. Rodzice ucznia mają obowiązek bezwzględnego pozostawienia dziecka w domu w przypadku wystąpienia u niego objawów chorobowych.
7. Pracownicy mają obowiązek pozostania w domu w przypadku wystąpienia u nich objawów chorobowych.

IV. Zasady zachowania bezpieczeństwa zdrowotnego obowiązujące w IV LO w roku szkolnym 2022/2023

1. Ogranicza się przebywanie w szkole osób z zewnątrz poprzez konieczność wcześniejszego (drogą elektroniczną) ustalenia terminu przyjścia.
2. Do szkoły może przychodzić pracownik lub uczeń bez objawów infekcji lub choroby zakaźnej.
3. W celu ograniczenia ilości osób wchodzących do budynku szkoły jednocześnie, uruchamia się 2 wejścia do szkoły: od frontu oraz od podwórza.
4. Przy wejściach do budynku szkoły umieszczona jest instrukcja użycia środka dezynfekującego.
5. Przebywających w szkole obowiązują ogólne zasady higieny: częste mycie rąk, ochrona podczas kichania i kaszlu oraz unikanie dotykania oczu, nosa i ust.
6. Wszystkie osoby przebywające w szkole starają się – w miarę możliwości - zachowywać dystans społeczny oraz ograniczają przebywanie w grupie.
7. Każdy oddział posiada wyznaczoną salę lekcyjną, w której odbywa zajęcia z tygodniowego planu zajęć (z wyjątkiem lekcji z podziałem na grupy).
8. Sale lekcyjne oraz sprzęty znajdujące się w salach lekcyjnych są regularnie czyszczone.
9. Sale lekcyjne wietrzone są co najmniej raz na godzinę w czasie przerwy, a w miarę potrzeby także w czasie lekcji. Korytarze są wietrzone po każdej przerwie.
10. Na terenie szkoły w licznych miejscach znajdują się pojemniki z płynem do dezynfekcji rąk.
11. Uczniowie posiadają własne przybory i podręczniki, nie wymieniają się przyborami szkolnymi między sobą. Nie zabierają ze sobą do szkoły niepotrzebnych przedmiotów.
12. Uczeń może spożyć przyniesiony przez siebie posiłek w sali lekcyjnej (w czasie przerw) lub skorzystać z produktów oferowanych przez sklepik lub punkt gastronomiczny znajdujący się w szkole (obowiązuje zasada niedzielenia się zaczętym jedzeniem).
13. Zajęcia wychowania fizycznego odbywają się na świeżym powietrzu, a jeśli to jest niemożliwe (ze względu na bardzo niekorzystne warunki pogodowe) – w salach gimnastycznych.

V. Postanowienia końcowe

1. Z treścią niniejszej procedury zapoznaje się pracowników, uczniów oraz rodziców/prawnych opiekunów uczniów.
2. **Procedura obowiązuje od 01.09. 2022 r.**
3. Zapisy tej procedury mogą zostać zmienione, jeżeli pojawią się nowe okoliczności lub konieczna będzie modyfikacja przyjętych rozwiązań.

Załącznik nr 1 Instrukcja prawidłowego mycia rąk

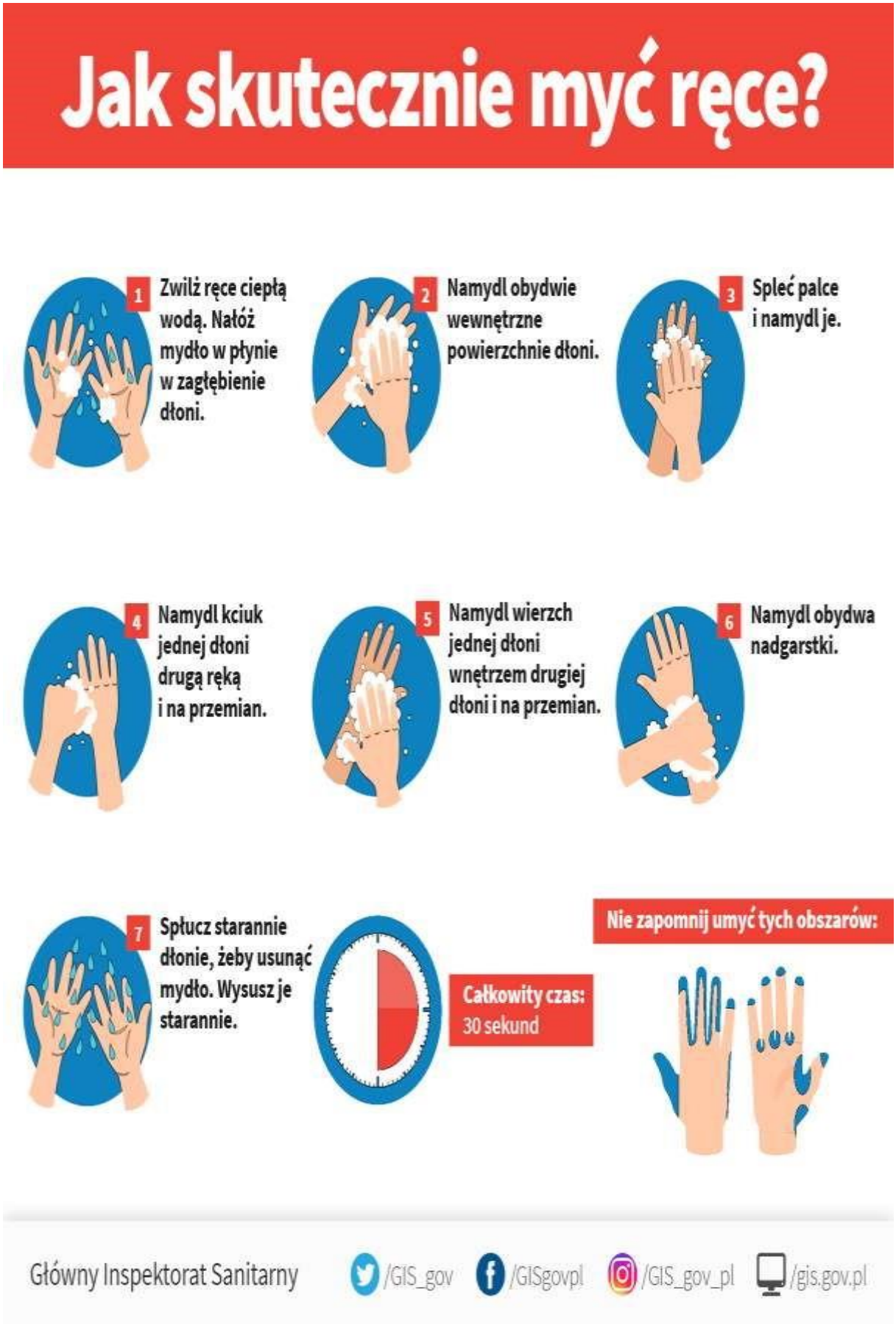

Załącznik nr 2 Instrukcja prawidłowej dezynfekcji rąk

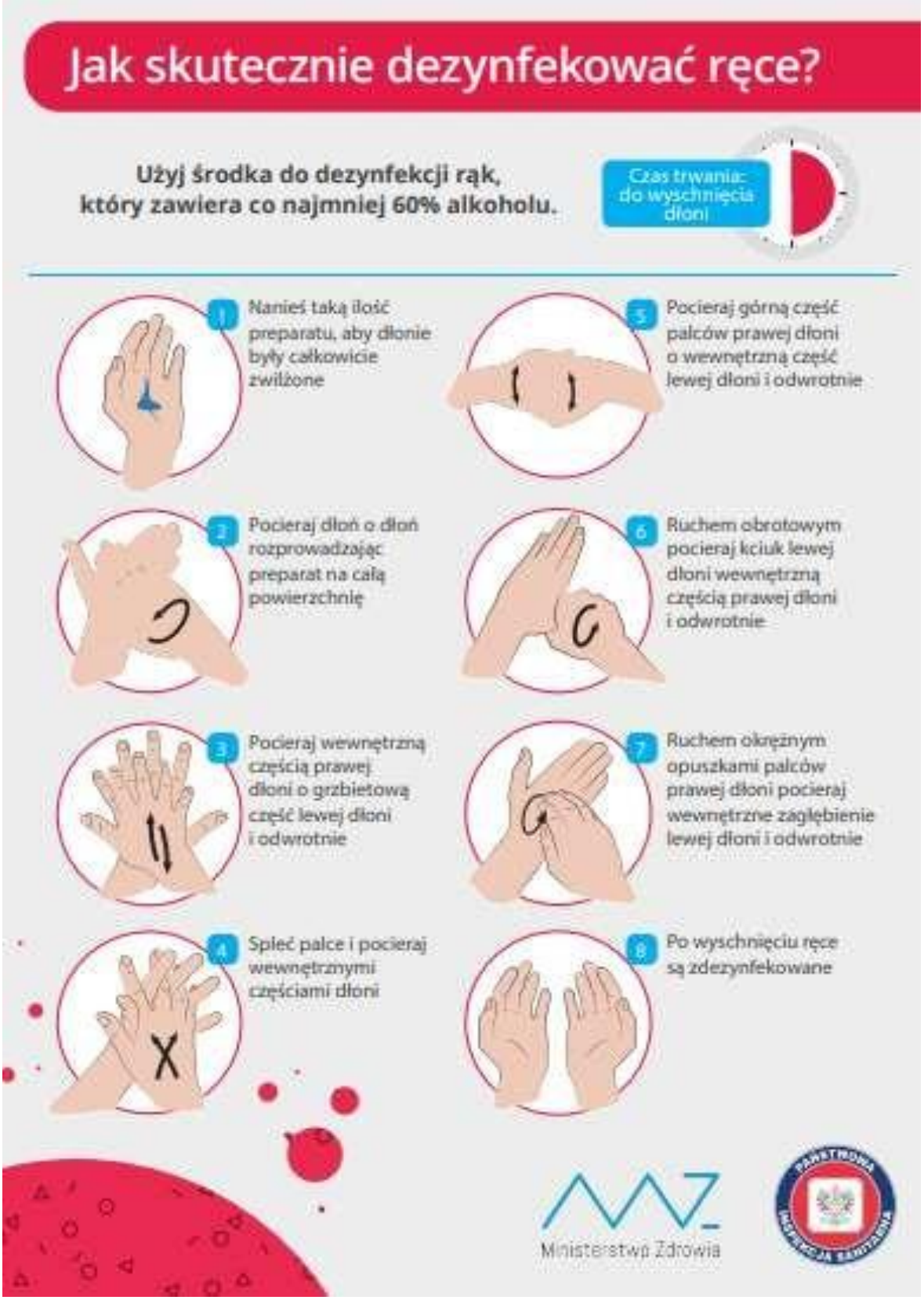

Załącznik nr 3 Instrukcja prawidłowego nakładania i zdejmowania maseczki

Załącznik nr 4 Instrukcja prawidłowego nakładania i zdejmowania rękawiczek

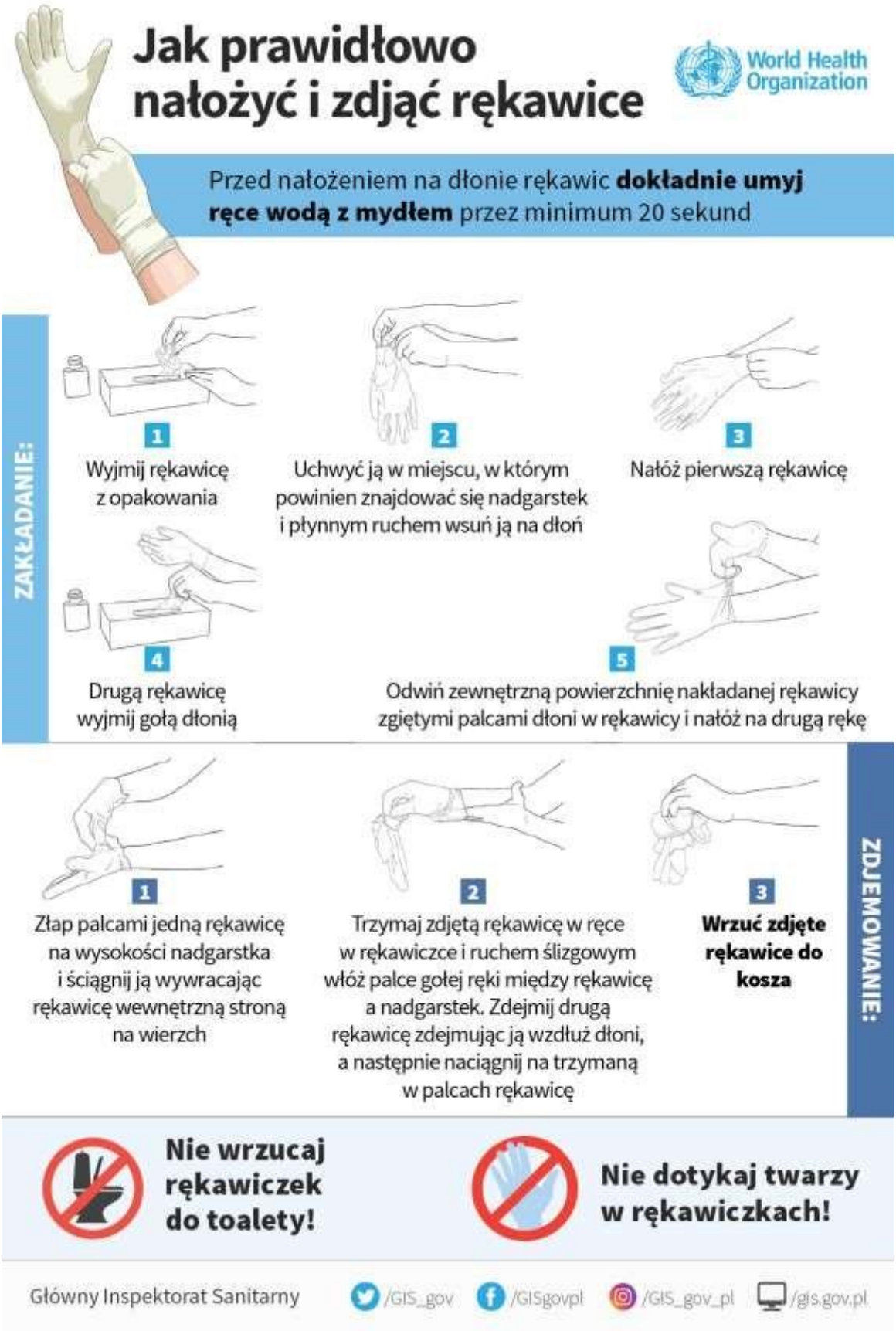

Załącznik nr 5 Ważne numery

1) **TELEFON ALARMOWY 112**

2) **POGOTOWIE RATUNKOWE 999**

3) **STRAŻ POŻARNA 998**

4) **POLICJA 997**

5) INFORMACJA NFZ DOTYCZĄCE KORONAWIRUSA: 800 190 590

6) WOJEWÓDZKA STACJA SANITARNO-EPIDEMIOLOGICZNA:

- alarmowy: **667 881 188**
- informacyjny: **12 254 94 16, 12 254 95 00**
- dni robocze 8:00 – 20:00: **12 254 94 34, 12 254 94 37**

7) SZPITALE:

- Szpital Uniwersytecki – Oddział Chorób Zakaźnych: **12 400 20 00**
- Szpital Specjalistyczny im. S. Żeromskiego – Oddział Obserwacyjno-Zakaźny: **12 622 93 53**

8) OSOBY W FORMALNEJ KWARANTANNIE

- dostarczanie żywności i leków 8:00 – 19:00 (pn-pt), 10:00 – 14:00 (sb-nd): **887 2020 946, 887 202 947**
- wsparcie psychologiczne Ośrodka Interwencji Kryzysowej (całodobowe): **12 421 92 82,**

- wsparcie psychologiczne: **502 273 430, 500 741 575, 12 262 92 99, 12 633 35 31, 12 423 02 28, 783 222 263, 12 644 12 66 w. 24, 12 682 11 50, 692 960 436**

9) OSOBY Z NIEPEŁNOSPRAWNOŚCIAMI:

- Miejskie Centrum Informacji Społecznej**:** 9.00–17.00: **731 349 699**
- zakupy, pomoc w załatwieniu ważnych spraw: 10.00–14.00: **616 52 93, 12 616 52 83**
- MOPS – „Zakupy dla seniora”, także dla osób z niepełnosprawnościami: 8.00–14.30: **887 202 948**

10) WSZYSCY MIESZKAŃCY:

- wsparcie psychologiczne Ośrodka Interwencji Kryzysowej (całodobowe): **12 421 92 82**
- wsparcie psychologiczne Ośrodka Interwencji Kryzysowej – 8.00–20.00: **502 273 430**
- wsparcie psychologiczne – 10.00–18.00: **783 222 700, 603 890 858, 661 011 023**

11) STRAŻ MIEJSKA MIASTA KRAKOWA: 986

- Oddział Śródmieście: **12 688 21 86**
- Oddział Krowodrza: **12 688 22 25**
- Oddział Nowa Huta: **12 688 22 34**
- Oddział Podgórze: **12 688 22 54**